

Versant by Pearson English 4-Skills Essentials Test

Guia Oficial para Candidatos

2024



Versant by Pearson English 4-Skills Essentials Test

O Teste Essencial de 4 Habilidades Versant by Pearson English avalia as competências de comunicação produtiva (falar e escrever) e passiva (ouvir e ler) que são necessárias para uma comunicação eficaz no ambiente de trabalho. Ele é utilizado por organizações ao redor do mundo para auxiliar no recrutamento. O teste fornece uma pontuação Geral, além de pontuações para Fala, Compreensão Auditiva, Leitura e Escrita.

Este guia ajudará você a entender as perguntas que serão feitas no teste e fornece dicas para respondê-las. Você pode usá-lo para desenvolver estratégias úteis para o dia do teste.

O teste é dividido em seis partes baseadas nos tipos de questões, conforme mostrado na tabela. Cada parte começa com instruções e um item de exemplo. Cada questão é cronometrada, e a duração total do teste é de aproximadamente 30 minutos.

Além de ler este guia, recomendamos que você solicite um [sample test](#) sem pontuação. Você também pode comprar um [Practice Test](#) com pontuação para revisar suas habilidades.

Tipo de item	Habilidade avaliada	Itens no teste
Repetições (Parte A)	Fala	16
Construção de Frases (Parte B)	Fala	8
Conversação (Parte C)	Escuta	12
Preenchimento de Frases (Parte D)	Leitura	18
Ditado (Parte E)	Escuta e escrita	14
Reconstrução de Trechos (Parte F)	Leitura e escrita	2

Habilidades avaliadas

A tabela a seguir descreve as habilidades avaliadas e pontuadas pelo teste. Um exemplo de relatório de pontuação é fornecido ao final do guia.

Habilidade	Definição
Capacidade Geral	A Capacidade Geral representa a habilidade de compreender o inglês falado e escrito e de responder de forma apropriada, tanto na fala quanto na escrita, sobre tópicos cotidianos e do ambiente de trabalho, em um ritmo adequado e com um inglês inteligível. As pontuações são baseadas em uma combinação ponderada de quatro subpontuações descritas abaixo: Fala, Compreensão Auditiva, Escrita e Leitura.
Fala	A fala reflete a habilidade de produzir frases e orações em inglês em sentenças completas. A pontuação é baseada na capacidade de produzir consoantes, vogais e acentuação tônica de maneira inteligível, utilizar uma sintaxe precisa e ritmo, fraseado e tempo adequados.
Escuta	A compreensão auditiva mede a capacidade de entender detalhes específicos e ideias principais de falas em inglês do dia a dia e do ambiente de trabalho. A pontuação é baseada na habilidade de acompanhar o significado e inferir a mensagem a partir do inglês falado em um ritmo de conversação.
Escrita	A escrita testa a habilidade de produzir textos em inglês em um ritmo funcional. A pontuação é baseada na capacidade de apresentar ideias e informações em uma sequência clara e lógica, utilizar uma ampla gama de palavras apropriadas, bem como uma variedade de estruturas de frases.
Leitura	A leitura avalia a habilidade de compreender textos escritos em inglês. A pontuação é baseada na capacidade de extrair o significado do texto, bem como inferir a mensagem por trás dele em uma velocidade funcional e responder de forma apropriada.

Acesso ao teste

O Teste Essencial de 4 Habilidades de Inglês é realizado on-line e a pontuação é gerada automaticamente por meio da tecnologia de ponta e altamente confiável da Pearson. Os resultados ficam disponíveis em minutos. Para realizar o teste, você precisará de:

Instruções do teste e um Número de Identificação do Teste fornecidos pelo administrador do seu exame.

Acesso a um computador.

Uma boa conexão com a internet.

Um navegador de internet atualizado ou o software Versant by Pearson Computer Delivered Testing (CDT) (para Windows).

Headset (fones de ouvido com microfone acoplado) conectado ao seu computador.

Um ambiente silencioso onde você possa trabalhar sem interrupções durante os 30 minutos de duração do teste.

Seu administrador do teste também pode solicitar que você realize o exame usando um sistema de monitoramento remoto. Você será notificado com antecedência caso este seja o caso.

Navegando no teste

Para iniciar o teste, será solicitado que você insira o Número de Identificação do Teste para garantir que o exame seja válido. Em seguida, você passará por algumas verificações de sistema para garantir que seu áudio e microfone estejam funcionando. Assim que as perguntas começarem, a voz de um examinador guiará você pelo teste e explicará como responder aos diferentes tipos de questões.

Cada nova parte começa com uma tela de instrução e um item de exemplo, para que você saiba o que é esperado.

Cada questão é cronometrada, e um cronômetro é exibido na tela.

Em alguns casos, o sistema detecta quando você terminou de responder e apresenta o próximo item.

Se você não concluir uma resposta no tempo permitido, seu trabalho será salvo e pontuado como estiver.

Se você terminar uma resposta antes do tempo e já a tiver revisado, clique em "Next" (Próximo) para seguir para a próxima pergunta.

Você só pode avançar — não é possível voltar a uma pergunta anterior ou regravar uma resposta.

Dicas gerais

Algumas questões exigem uma resposta falada e gravada, enquanto outras exigem uma resposta escrita.

As respostas para as perguntas de fala são gravadas, portanto, certifique-se de estar em uma sala silenciosa e sem ruídos de fundo (até mesmo ventiladores barulhentos e ar-condicionado podem causar interferência).

Certifique-se de que seu headset esteja conectado corretamente (para evitar estática ou problemas técnicos).

Fale com clareza em um volume normal (não grite nem sussurre).

Fale em uma velocidade normal (não se apresse nem fale excessivamente devagar).

Considere quais palavras precisam de ênfase (stress).

Preste atenção à pontuação (ex: vírgulas e pontos finais), pois eles darão pistas sobre as pausas em sua fala.

Use o cronômetro para acompanhar o tempo, especialmente em respostas escritas mais longas.

Um [video](#) com dicas para os candidatos também está disponível on-line.

Parte A: Repetição

Instruções



**Clique para
ouvir as
instruções**

Please repeat each sentence that you hear.

You hear:

"Leave town on the next train."

You say:

"Leave town on the next train."

Replay Next

Questão de exemplo:

Repeat what you heard.

O que você terá que fazer?

Você ouvirá uma série de frases.
Será solicitado que você repita cada uma delas.
Você deve repeti-las exatamente como as ouviu.
Você terá 15 segundos para responder.

Quais habilidades estão sendo testadas?

Esta parte testa as habilidades de Fala (Speaking). Ela avalia o quanto bem você compreende e reproduz uma determinada frase, utilizando uma estrutura de frase precisa, além de boa pronúncia e fluência.

Dicas para as Repetições

Ouçá o comando.

Considere o significado da frase.

Repita o que você ouviu usando a mesma voz e tom (ex: tente usar o mesmo ritmo, pausas e entonação) que você ouviu na gravação.

Comece a falar dentro de 6 segundos, caso contrário o teste seguirá para a próxima pergunta.

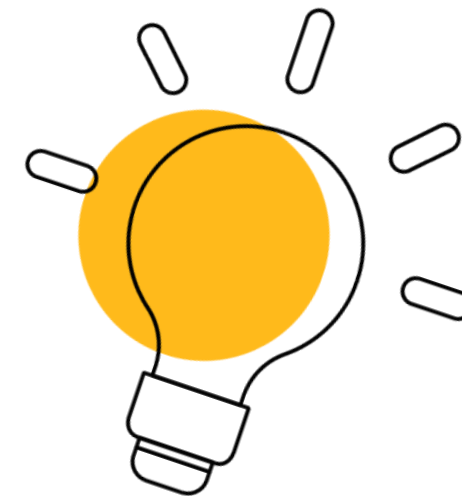

Você pode praticar ouvindo o comando abaixo.



***Clique para
ouvir o
comando***

Parte B: Construção de Frases

Instruções



Clique para ouvir as instruções

Please rearrange the word groups into a sentence.

You hear:

"was reading"... "my mother"... "her favorite magazine"

You say:

"My mother was reading her favorite magazine."

Replay Next

Questão de exemplo:

Rearrange the word groups into a sentence.

O que você terá que fazer?

Você ouvirá três frases curtas.
As frases estarão em ordem aleatória.
Você deve reorganizá-las para formar uma sentença.
Você terá 15 segundos para responder falando em voz alta.

Quais habilidades estão sendo testadas?

Esta questão testa suas habilidades de Fala (Speaking), incluindo sua compreensão de como as frases são estruturadas, fluência e pronúncia.

Dicas para a Construção de Frases

Ouçã atentamente as frases.

Considere o que elas significam e decida como devem ser organizadas.

Comece a falar em até 8 segundos ou o teste passará para a próxima pergunta.

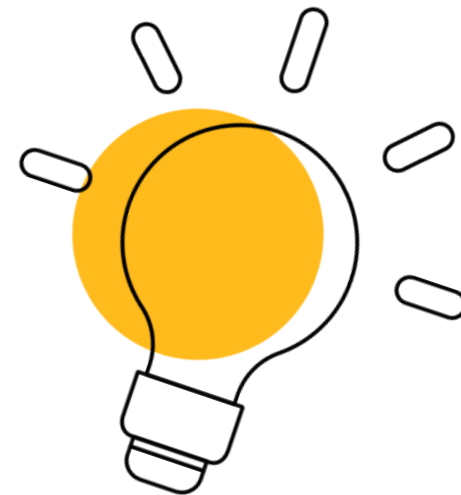

Você pode praticar tentando a questão abaixo.



*Clique para
ouvir o
comando*

Parte C: Conversação

Instruções



Clique para ouvir as instruções

You will hear a conversation between two people, followed by a question. Give a short, simple answer to the question.

You hear:

Speaker 1: "Lucy, can you come to the office early tomorrow?"
Speaker 2: "Sure, what time?"
Speaker 1: "7:30 would be great."

Question: "What will Lucy have to do tomorrow morning?"

You say:

"Go to the office early," or "She will go to the office at 7:30."

Replay Next

Questão de exemplo:

Please listen.

⊘

O que você terá que fazer?

Você ouvirá uma conversa curta entre duas pessoas.
Será feita uma pergunta sobre a conversa.
Você precisará responder dizendo uma única palavra ou uma frase curta.

Quais habilidades estão sendo testadas?

Esta tarefa mede as habilidades de Compreensão Auditiva (Listening), incluindo sua capacidade de extrair informações.

Dicas de Conversação

Ouçã atentamente a conversa e o que está sendo dito.
Considere o que a pergunta está solicitando.
Forneça uma resposta curta e clara.
Comece a falar dentro de 8 segundos, caso contrário o teste seguirá para a próxima pergunta.

Você pode praticar tentando a questão abaixo.



*Clique para
ouvir a
pergunta*

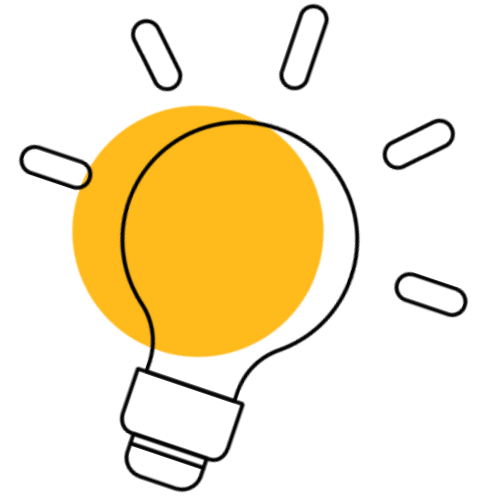

Parte D: Completar Frases

Instruções



Clique para
ouvir as
instruções

Please type one word that best fits the meaning of the sentence. Type only one word. You will have 25 seconds for each sentence. Click "Next" when you are finished.

You see:

It's ____ tonight. Bring your sweater.

You type:

cold

Replay Next

Questão de exemplo:

Complete the sentence.

I had to take out a loan from the _____ to cover the cost of replacing the roof of my house.

00'20" Next

O que você terá que fazer?

Você verá uma frase ou duas com uma palavra faltando. Você deve inserir uma palavra que melhor se adapte ao significado da frase. Você terá 25 segundos para responder.

Quais habilidades estão sendo testadas?

Esta questão avalia as habilidades de Leitura (Reading), incluindo sua compreensão geral de uma frase curta e vocabulário.

Dicas para Completar Frases

Considere o significado geral das frases.
Observe as palavras de cada lado da lacuna e use seu conhecimento de gramática e vocabulário para escolher a palavra que falta.
Preste atenção à ortografia e ao uso de letras maiúsculas.
Digite apenas uma palavra.

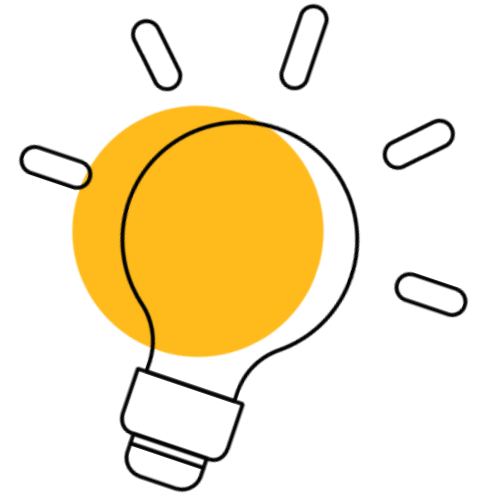

Você pode praticar completando a frase abaixo.

We all worked hard to find a solution to the .

Parte E: Ditado

Instruções



Clique para ouvir as instruções

Please type each sentence exactly as you hear it. You will have 25 seconds for each sentence. Pay attention to spelling and punctuation. Click "Next" when you are finished. After 25 seconds, your work will be saved automatically.

You hear:

Can you work on Monday?

You type:

Can you work on Monday?

Replay Next

Questão de exemplo:

Type what you heard.

Can you work on Monday?

00'21" Next

O que você terá que fazer?

- Você ouvirá uma frase em voz alta.
- Você precisará digitar a frase palavra por palavra.
- Você ouvirá a frase apenas uma vez.
- Você terá 25 segundos para digitar sua resposta.

Quais habilidades estão sendo testadas?

- Esta questão avalia as habilidades de Compreensão Auditiva (Listening).
- Também testa quão bem você escreve uma frase que ouviu, utilizando gramática, ortografia, pontuação e uso de letras maiúsculas apropriados.

Dicas para Ditado

Ouçã as frases antes de começar a digitar.
Foque no significado do trecho para ajudar você a se lembrar dele.
Preste atenção à ortografia, ao uso de letras maiúsculas e à pontuação.

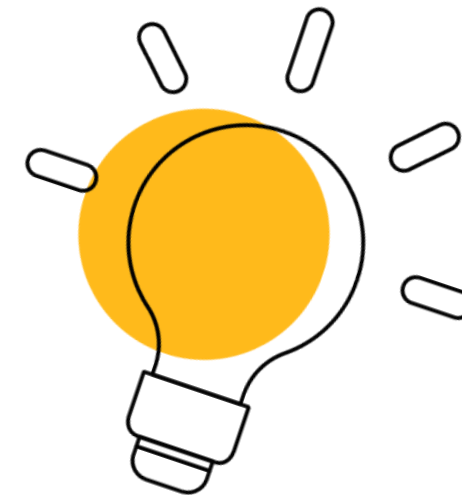

Você pode praticar tentando a questão abaixo.



*Clique para
ouvir o
enunciado*

Parte F: Reconstrução de Trecho

Instruções



Clique para ouvir as instruções

You will have 30 seconds to read a paragraph. After 30 seconds, the paragraph will disappear from the screen. Then, you will have 90 seconds to reconstruct the paragraph. Show that you understood the passage by rewriting it in your own words. Your answer will be scored for clear and accurate content, not word-for-word memorization. After 90 seconds, your work will be saved automatically.

You read:

Mike went for ten job interviews. At the last interview, he finally received a job offer.

You type:

Mike had ten job interviews. He got an offer after the final interview.

Replay Next

Questão de exemplo:

Please read the passage.

John quit his previous job a week ago. His new job will not start for another two weeks. He decided to read as many books as he can while he was not working.

00'26" Next

Clique para ouvir as instruções

Você será solicitado a ler um trecho na tela.
 Você precisará reescrevê-lo com suas próprias palavras.
 O trecho desaparecerá após 30 segundos.
 Você terá 90 segundos para reescrever cada trecho.

Quais habilidades estão sendo testadas?

Esta questão testa o quão bem você compreendeu um determinado trecho.
 Ela também avalia sua capacidade de reproduzir pontos-chave e detalhes por escrito.

Dicas para Reconstrução de Trechos

Certifique-se de que você compreendeu o trecho.

Use suas próprias palavras. Não tente memorizar todas as palavras na tela.

Não escreva apenas um resumo rápido — inclua todos os detalhes que conseguir.

Preste atenção à ortografia e à pontuação.

Escreva em sentenças gramaticalmente completas.

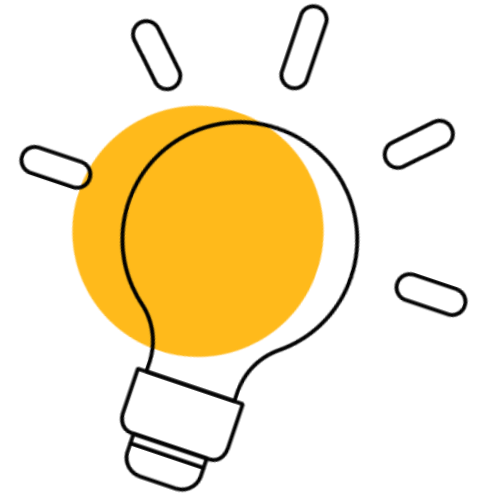

Você pode praticar reescrevendo o trecho abaixo em 90 segundos.

Thomas hates to clean. One day his mother asked him to help clean the house. Thomas did not want his mother to be mad at him. He decided to clean the kitchen. While he was washing the dishes, he dropped a plate. It fell on the floor and broke. He told his mother. She was upset, but she forgave Thomas.

Relatórios de Pontuação

Os Relatórios de Pontuação podem ser compartilhados com você pelo administrador do teste. Eles fornecem uma pontuação baseada em escalas reconhecidas internacionalmente (como a Global Scale of English da Pearson e o CEFR) e resumem sua habilidade geral, bem como competências específicas. Eles também oferecem dicas de melhoria para que você possa ter um desempenho superior em testes futuros.

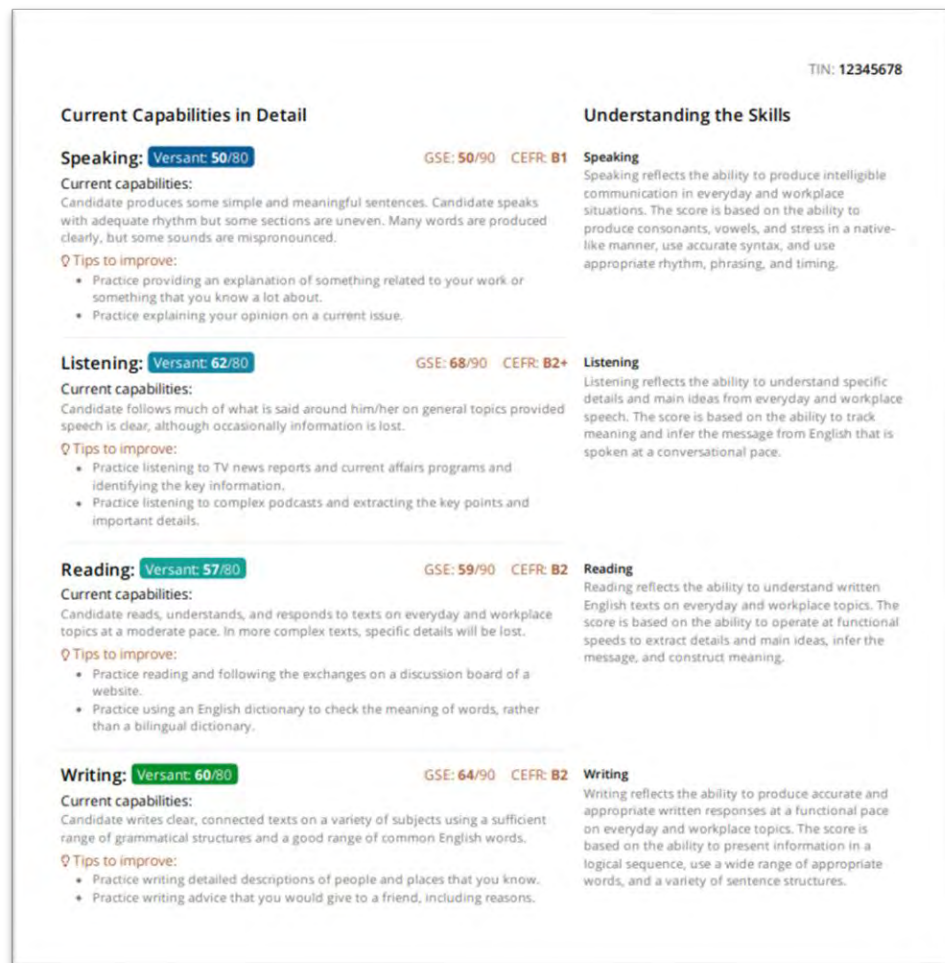
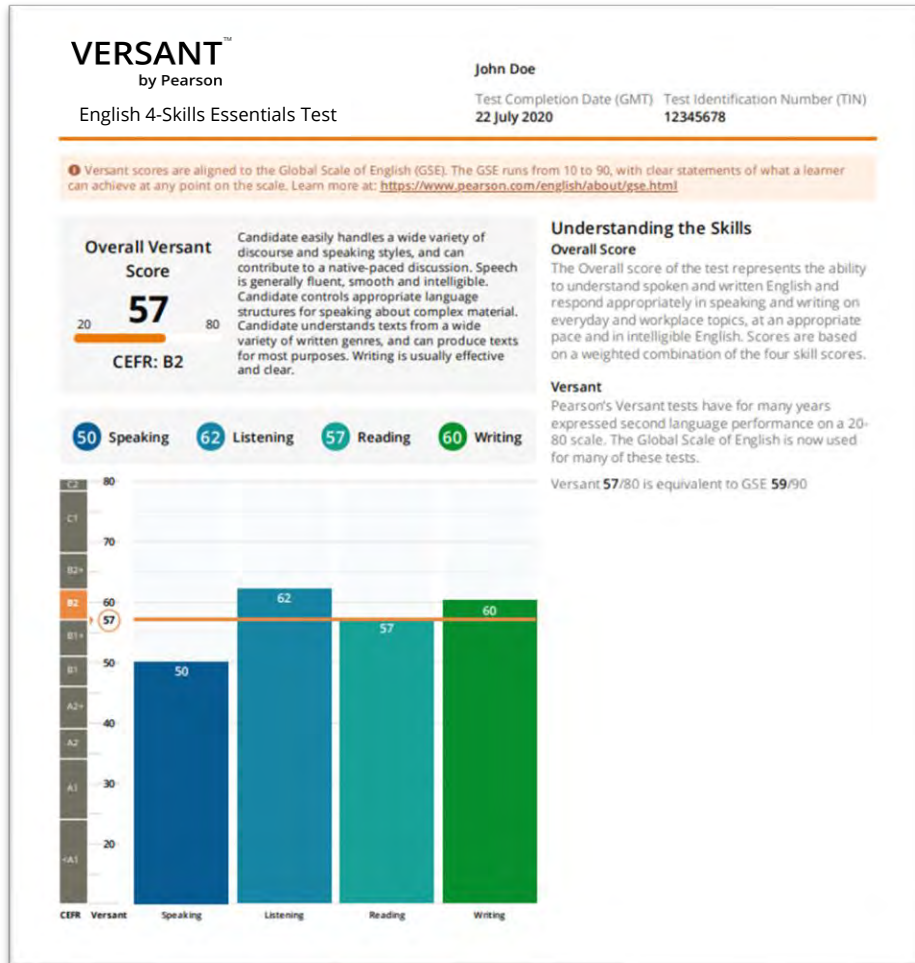

 **Pearson**